Как пережить трудные времена: ежедневные советы Pzy

5 фраз, которые выдают в человеке закоренелого эгоиста

10 цитат Жана Пожак, которые помогут лучше понять внутреннего ребенка

122 287

Опасные игры: правила для любовников

Отношения с тем, кто не свободен, — всегда непростая история. Здесь и необходимость держать связь в тайне, и неопределенность будущего, и страх, что вас рано или поздно разоблачат... Системный семейный психотерапевт Марина Траквова прочитала для нас книгу Ульрика Клемента «Когда любовь идет налево» и рассказывает о том, какие правила для любовников формулирует автор.

Мужчина и женщина | Измены | Психотест Пути 50

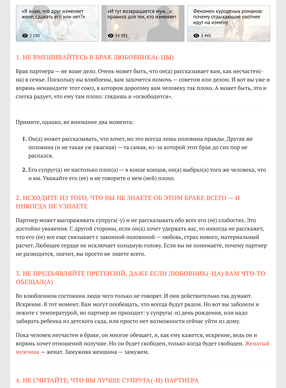

©ITO Shutterstock/Fotodom.ru

«Я знаю, что еще изменяет жене: сдавать его или нет?»
2 190

«И тут возвращается муж...»: правила для тех, кто изменяет
54 931

Феномен курортных романов: почему отдыхающие охотнее идут на измену
1 441

1. НЕ ВМЕШИВАЙТЕСЬ В БРАК ЛЮБОВНИКА(-ЦЫ)

Брак партнера — не ваше дело. Очень может быть, что он(а) рассказывает вам, как несчастен(-на) в семье. Пользуйтесь моментом, вам здесь нечего делать — советов или дел. И вот вы уже в жертву немилости этот союз, в котором дорогому вам человеку так плохо. А может быть, это и сигнал радует, что ему там плохо: глядишь и «освободится».

Примите, однако, во внимание два момента:

1. Он(а) может рассказывать, что хочет, но это всегда лишь половина правды. Другая же половина (и не такая уж ужасная) — та самая, из-за которой этот брак до сих пор не распался.
2. Его супруг(а) не настолько плох(а) — в конце концов он(а) выбрал(а) того же человека, что и вы. Укажайте его (ее) и не говорите о нем (ней) плохо.

2. ИСХОДИТЕ ИЗ ТОГО, ЧТО ВЫ НЕ ЗНАЕТЕ ОБ ЭТОМ БРАКЕ ВСЕГО — И НИКОГДА НЕ УЗНАЕТЕ

Партнер может выторговывать супруга(-у) и не рассказывать обо всех его (ее) слабостях. Это достойно уважения. С другой стороны, если он(а) хочет удержать вас, то никогда не расскажет, что его (ее) все еще связывает с законной половиной — любовь, страх развода, то новое, материальный расчет. Любящее сердце не исключает чувства вины, сострадания и жалости. Поэтому партнер не развяжется, значит, вы просто не знаете всего.

3. НЕ ПРЕДЪЯВЛЯЙТЕ ПРЕТЕНЗИЙ, ДАЖЕ ЕСЛИ ЛЮБОВНИК(-ЦА) ВАМ ЧТО-ТО ОБЕЩАЛ(А)

Во влюбленном состоянии люди часто только не говорят. И они действительно так думают. Искренне. В тот момент. Вам могут пообещать, что всегда будут рядом. Но вот вы заболели и лежите с температурой, но партнер не приходит: у супруга(-и) дела рождения, или надо забирать ребенка из детского сада, или просто нет возможности отсюда уйти из дому.

Пока человек несвободен, для него очевидно, что вам ему нужно: искренне, ведь он и верить хочет отношений полные. Но ещё будет свободен, только когда будет свободен. Желтый мужчина — женат. Замужняя женщина — замужем.

4. НЕ СЧИТАЙТЕ, ЧТО ВЫ ЛУЧШЕ СУПРУГА(-И) ПАРТНЕРА

То, что происходит между вами, конечно же, ярче, волнительнее, прекраснее, чем то, что у партнера в браке. Насколько хотелось, это не откуйте надежд! Ваши отношения иные, сильнее, тайны и не испорченны влиянием бытовых. У законной половины в этой игре больше прав на владение: он(а) возвышенно(-ая), а вы — приземленно(-ая). Он(а) — ответственно(-ая) и несет ежедневную неблагодарность, разочарования, гнев, неосуществленные мечты.

Как правило, дело тут не в супруге, а в самом факте как таковом. Вам — любовнику(-це) — достались более радостные роли, но вы не можете ими воспользоваться, это не значит, что вы лучше, а занимаем половинки ухне. «Помечать вас местами — и вклоняться статус уже на вас», — добавляет Марина Траквова.

5. ЕСЛИ О ВАШЕЙ СВЯЗИ СТАНЕТ ИЗВЕСТНО, ПРАВИЛА ИЗМЕНЯТСЯ

Предположим, законный(-ая) супруг(а) партнера обо всем узнал(а). Реакция может быть какой угодно — он(а) может разыскивать вас, чтобы отомстить, контролировать каждый шаг муза (жены) или же забелить от потребности. Теперь любовнику(-це) не до удовольствий, а значит, вы нужны ни как эротический партнер, а как спокойствующий друг. Ему (ей) нужна ваша поддержка.

Случившаяся также может означать, что теперь вы вместе и не увидитесь. Может быть, даже никогда. Любовник(-ца) предстоит выдержать многое: гнев и боль законной половины. Вам легче, потому отступите. Речь не о том, чтобы исчезнуть при первых же трудностях — вы должны быть доступны днем и ночью, но вмешиваться не стоит.

6. ПОДУМАЙТЕ ДВАЖДЫ ПЕРЕД ТЕМ, КАК ПРИДАТЬ ОТНОШЕНИЯМ ЗАКОННЫЙ СТАТУС

Если вы долго вместе, если между вами гармония, духовная и сексуальная, у вас одни взгляды на жизнь, если быть вместе для вас радость, невольно напрашивается мысль, что вы созданы для брака друг другом. Кажется: если б только не законный(-ая) супруг(а), все было бы чередуясь.

Может быть. Но очарование может и сгинуть. Но большой часть вам так хорошо друг с другом именно потому, что вы не чаще, а ваша связь занимает только часть вашей жизни, тайную нишу. Даже если вы прекрасные любовники, это вовсе не значит, что вы будете вы станете хорошими супругами. Как только вы снизите себя официальными узами, многое в вашех нынешних отношениях будет утрачено.

«Утерянь будет его волшебная атмосфера конфетно-букетного периода, когда он появляется перед ней без стража и упрека, и она перед ним — без бигуди и пробоем, — поясняет Марина Траквова. — Когда люди начинают жить вместе, выясняется, что не все их проблемы были в бывших партнерах: многие — в них самих. Так что после спасения любви всей жизни из «цап супруга(-и) ненадежен(-жна)» благородный рыцарь может обнаружить в этой роли уже себя.

Эти сказки четко прописаны в коллективном бессознательном, но, как все сказки, они кончаются днем свадьбы или началом совместного проживания

Мне приходилось видеть не один брак, в котором в момент кризиса (спровоцировать который может, например, рождение ребенка) один из супругов бросался в поддержкой «на сторону». Когда кризис минует — дети, как-никак, растут — оказывается, что отношения: «ой» просто «исполосовано». Обычно именно та и происходит с теми, кто решается на отношения с несвободным человеком.

Но это не самый грустный финал. Самый грустный — когда любовник(-ца) «повёзывает» и уходит партнера из семьи. К сожалению, оказывается, что делать вместе нечего.

Мой прогноз произнести таким паранс: от полутода до года. Продерживаюсь, велик риск на ваши отношения с оказаться в отчуждении, в ту пустоту, на не место обманываются(-ю) супруга(-и). Так же самодай работает, когда «уходит» от «противного» родителя. Спасаетесь перестает быть спасителем, как только спас. А дальше совсем другая сказка.

Конечно, бывает и иначе. Новые отношения — действительно точка в старых и всего лишь побеждают их минутами. Но гораздо чаще мы наблюдаем, что, «выйдя с противоположного», новая пара стремительно теряет все то прекрасное, что было у них в любовной связи, когда не было общего быта, общих детей или не нужно было жить с детьми от прежнего брака. Когда уже нет деления: один партнер — для раздражения на него, а другой — для счастья и радости. Когда все раздражение приходит сюда же — в «новые» отношения».

7. НЕ СТАВЬТЕ САМООЦЕНКУ В ЗАВИСИМОСТЬ ОТ РЕШЕНИЯ, КОТОРОЕ ПРИМЕТ ПАРТНЕР

Очень может быть, что в конце концов партнер выберет не вас. Он может выбрать брак, который значит для него больше, чем привязанность к вам. Такое решение дается непросто. Это не значит, что вы не так хороши или достаточно что-то не так. Вы не хуже, чем его супруг(а). Но вы проиграли. Примите поражение с честью. То, что было между вами, остается ценным, даже если оно закончилось.

8. СОХРАНИТЕ ОБО ВСЕМ, ЧТО БЫЛО, ХОРОШИЕ ВОСПОМИНАНИЯ

То, что отношениям конец, еще не значит, что можно рассказывать о них направо и налево. Даже если ваша связь окончена, стоит относиться к ней уважительно. Возможно, вам захочется обсесенить тем друзьям, которые в курсе ситуации, почему вы расстались. Сведите за столом изложения и стеснаю откровенности — теперь, когда все кончено и вам больно, это особенно важно. Вспоминайте на это не как на разрушенные отношения, а как на ценный опыт жизни.

Все пройдет, воспоминания останутся. Насколько добрые — зависит сейчас и от вас.

В книге «Когда любовь идет налево» Ульрих Клемент сформулировал такие правила для тех, кто изменяет, и кому изменяют.

Марина Траквова
Семейный психолог, супружеский и секс-терапевт, специалист по работе с супружескими конфликтами и семейными дисциплинами

Читайте нас во Вконтакте, чтобы оставаться в курсе событий
Подписаться

МАТЕРИАЛЫ ПО ТЕМЕ

1. Почему мы изменяем: 4 причины — проверьте ваши отношения
2. Романтически, сказочники, протестник: 6 видов измен — психологическая типология
3. «Соглашусь с ролью любовницы, и потеряла три года»: откровенная история читательницы

ТЕКСТ: Элиза Вестницкая
ИСТОЧНИК ФОТОГРАФИЙ: Shutterstock
ДАТА ПУБЛИКАЦИИ: 8 апреля 2015

НОВОЕ НА САЙТЕ

Неуправляемые: как отличить креативную личность от психопата

Как говорить по душам: 5 советов, чтобы не утонуть собеседника

Тест: Любите ли вы свое тело?

«Парень оставил бывшую в друзьях. Как понять, остались ли у него к ней чувства?»

Почему нас укачивает в такси, но не в собственной машине: 4 причины

Плата за шанс жить вечно: что такое биохакинг и чем он опасен

Когда любовная работа оказывается «отстой»: как не уходить в помойку

«Как пережить увольнение с работы, в которую я вложила душу?»

Спецпроекты

PSYCHOLOGIES
ВЕДЕТ С ВАМИ

Подписка на рассылку
Введите ваш эл. почту
ПОДПИСАТЬСЯ
Подписываясь на рассылку Psychologies, вы принимаете условия пользовательского соглашения

SHKULEV MEDIA HOLDING
Woman.ru | wday.ru | Cosmopolitan | Starhit | marie claire | PARENTS | PSYCHOLOGIES | ВИЗАВИ

Сетевое издание Psychologies.ru - официальный сайт журнала Psychologies (Психологос)
Регистрационный номер ЭЛ № ФС 77 - 82353
Зарегистрировано Федеральной службой по надзору в сфере связи, информационных технологий и массовых коммуникаций (Роскомнадзор) 21.11.2013 г.
Учредитель: Общество с ограниченной ответственностью «Шкулёв Диджитал Технологии»
Главный редактор: Акуличенко А. С.
Контактные данные для государственных органов (в том числе, для Роскомнадзора): Эл. почта: info@psychologies.ru телефон: +7(495) 653-5-653

Copyright (c) ООО «Шкулёв Диджитал Технологии», 2023. Любое воспроизведение материалов сайта без разрешения редакции запрещается.